

Universitetspladsen

RUCnyt 

Information og debat fra Roskilde Universitet

Nummer 02 · 19. september – 10. oktober 2011

- 
- ▶ **UNIVERSET:**
RUC indgår ny aftale med Roskilde Kommune
 - ▶ **NEKROLOG OVER ERLING OLSEN:**
"Han vil blive husket som en både klog og visionær akademiker og politiker"
 - ▶ **GRØN RUC:**
"Vindmøllen er en ret fantastisk idé"



541

Trykøger

326

Indhold

UNlverset

- 4 Roskilde Kommune og RUC rykker tættere sammen
- 6 Grøn RUC – fra god idé til grøn dagsorden
- 8 Voxpop: Hvad synes du om RUCs grønne initiativ?
- 12 Nekrolog
– Erling Olsen (1927-2011)
- 13 "Kræfterne skal bruges på det, der nytter"
- 15 100 RUC'ere løb DHL-stafet
- 16 "I Danmark er engelsk altid en mulighed"

Nyt om navne

- 10 Professor i journalistik fejrer 40-års jubilæum

Kort nyt

- 9 Ritt was here
- 18 5 mio. til nyt projekt om hormonel regulering af vækst

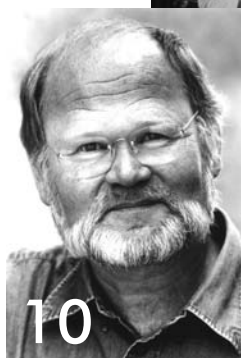

Ruden



Kære læser

RUC har en målsætning om at reducere energiforbruget med 20 procent ved udgangen af 2015. Det er RUC's officielle politik på området. De færreste ved dog, at dette mål udsprang af en bachelorrappport fra RUC. Her i bladet kan du møde én af ophavsmændene til rapporten, Tue Damsø.

Men hvad synes vi RUC'ere så om RUC's grønne initiativ? Her i bladet kan du læse, hvad fire forskellige studerende tænker om det. Det kan allerede nu afsløres, at de overvejende er begejstrede.

En forsker fra RUC har fået bevilget 5 millioner kroner til at forske for. Forskningen skal være med til at afdække, hvad der sker med hormonerne, når man når teenagealderen, får stofskifte-sygdomme eller rammes af kræft. Læs mere i bladet om, hvorfor netop bananfluer spiller en afgørende rolle i den ny forskning.

Internationaliseringen af universiteterne antages ofte for at være lig med engelsk, men det er ikke det eneste sprog, der bruges blandt internationale studerende. Også det lokale sprog kan komme til at spille en vigtig rolle både på og uden for universitetet. I Japan kan det eksempelvis være obligatorisk at tage sprogkurser i japansk.

God læselyst!

Andreas Wraae

Kolofon

RUCnyt er Roskilde Universitets officielle blad for information og debat om universitetets virksomhed. RUCnyt er åbent for alle ansatte og studerende ved Roskilde Universitet for debat om universitetets uddannelses- og forskningsvirksomhed samt spørgsmål af almen interesse for forskning og uddannelser.

Redaktion:

Hans Christian Nielsen (ansv.)
Camilla Buchardt (red.)
Andreas Wraae (red.)
Emil Ryttergaard (red.)
Eva Lykke Jørgensen (red.)

Forsidefoto:

Camilla Buchardt

Layout, tryk og oplag:

PrinfoParitas Digital Service, 1800 eks.

Papir:

Omslag: 4CC 250g.
Indhold: Image Business 80g.

Adresse: RUCnyt, Postboks 260, DK - 4000 Roskilde, Telefon 4674 2013 eller 4674 2612, e-mail: RUCnyt@ruc.dk, www.ruc.dk/ruc/RUCnyt

Meddelelser: rucnyt-meddelelser@ruc.dk

Annoncer: Hvis du vil have en annonce i RUCnyt, så skriv en mail til rucnyt-annonce@ruc.dk.

Åbningstider: RUCnyt har ingen faste åbningstider, men redaktionen tjekker RUCnyts mail regelmæssigt. Skriv derfor til rucnyt@ruc.dk, hvis du har spørgsmål eller ønsker et møde

med os. Vi modtager meget gerne indlæg og henvendelser.

Indlæg: Skal afleveres per e-mail og med angivelse af filformat. Vedlæg/vedhæft gerne forslag til illustrationer. Vedlæg/vedhæft venligst portrætfoto ved indsendelse af debatindlæg. Redaktionen forbeholder sig ret til at forkorte og afvise indlæg, der vurderes ikke at have almen interesse. Indlæg over 8000 tegn (omtrent 10 sider) kan normalt ikke påregnes at blive bragt uforkortet. Der er ingen minimumslængde for indlæg. Anonyme indlæg optages ikke.

Kommende deadlines & udgivelser:

Nr.	Indlæg	Medd.	Udkommer
3	22/9	27/9	10/10
4	13/10	18/10	31/10

- kl. 12 den pågældende dag

Roskilde Kommune og RUC

Ny aftale mellem RUC og Roskilde Kommune skal styrke erhvervsudvikling og social innovation



Af: Ib Poulsen, rektor

Der er i de senere år kommet et markant øget fokus på samarbejdet mellem de danske universiteter og omverdenen.

Og RUC har da også en lang tradition for at være samfundsengageret og for at inddrage omverden aktivt i uddannelse og forskning.

Idet RUC ligger i Roskilde, har vi et ansvar for også at orientere uddannelse, forskning og navnlig formidling og vidensdeling mod Roskilde Kommune.

Vi finder det derfor naturligt at have et tæt samarbejde med Roskilde og med virksomheder og interesseorganisationer i kommunen. RUC ønsker at styrke sin rolle som vækstdriver gennem øget samarbejde mellem RUC's 9000 studerende og 700 forskere samt Roskildes virksomheder, offentlige institutioner og interesseorganisationer.

Samarbejder på tværs

RUCinnovation er universitetets platform for innovative samarbejder, og det er i dette regi, der dagligt arbejdes med vidensspredning og etablering af samarbejdsrelationer mellem universitetets forskere og studerende på den ene side - og kommunens aktører på den anden.

RUC og Roskilde Kommune samarbejder allerede i dag om en lang række forskelligartede projekter inden for områder som sundhed, oplevelsesøkonomi, miljø, internationale relationer mm. Men vi skal blive skarpere på hvilke konkrete resultater, projekterne fører med sig, ligesom vi også generelt kan blive bedre til at synliggøre samarbejderne.

Ny udviklingsaftale

Der eksisterer allerede i dag en samarbejdsaftale mellem de to parter. Aftalen er fra 2007 og består primært af en række hensigtsrklæringer om at kunne bruge hinandens

kompetencer. Med henblik på i højere grad end i dag at synliggøre og prioritere projekter og systematisere samarbejdet, er der udarbejdet et udkast til en udviklingsaftale mellem RUC og Roskilde Kommune.

Det er hensigten, at den nye udviklingsaftale i langt højere grad skal være båret af konkrete projekter, og dermed en række synlige, målbare resultater. Det er endvidere både Roskilde Kommunes og RUC's vurdering, at der ligger et stort fremadrettet udviklingspotentiale i et stadig tættere og mere systematiseret samarbejde mellem RUC og Roskilde.

Fremover vil RUC's rektorat og Roskilde Kommunes Direktion mødes en gang om året, hvor samarbejdet drøftes, og hvor det kommende års prioriterede projekter udpeges. Der vil også blive nedsat en styregruppe bestående af institutleder ved RUC Jørgen Ole Bærenholdt, professor ved RUC Jon Sundbo, planchef i Roskilde Kommune Jan Bille og sundhedschef i Roskilde Kommune Rasmus Baagland.

I fællesskab vil vi arbejde for udbredelsen af kendskabet til mulige samarbejder bl.a i forbindelse med studenterprojekter, studenterpraktik og erhvervs-ph.d.-ordningen.

Lokalpressen var på pletten, da RUC's rektor Ib Poulsen og Roskilde Kommunes borgmester Joy Mogensen (S) underskrev den nye udviklingsaftale.



rykker tættere sammen

Udviklingsaftalen udpeger endvidere 7 indsatsområder, som skal have et særligt fokus, og hvor førnævnte samarbejdsformer skal promoveres.

Jeg ser frem til et fortsat godt og gensidigt udbytterigt samarbejde med Roskilde Kommune til glæde for såvel Roskilde som for de mange studerende og medarbejdere på RUC.



De 7 indsatsområder

1. Grøn Roskilde

Roskilde Kommune vil være en af Danmarks og Europas førende kommuner inden for energi, klima og miljø. Samtidig har RUC ambitioner om at blive Danmarks førende grønne universitet. Derfor vil vi samarbejde om forskellige projekter med relation til energi, klima og miljø. Projekter som kan sætte Roskilde på landkortet, hvad angår en bæredygtig udvikling.

2. Erhvervsudvikling, forskning, uddannelse og iværksætteri

Der er et stort behov for et endnu tættere samspil og endnu mere vidensudveksling mellem de lokale virksomheder, RUC og kommunen. Parterne vil i fællesskab bestræbe sig på, at en større del af den viden, der genereres på RUC, kommer ud og får fæste blandt de lokale virksomheder, således at det bliver naturligt at vende blikket mod RUC for at imødekomme markedets krav om innovation og omstillingsparathed.

3. Studenterliv i Roskilde

Der starter hvert eneste år mere end 1500 nye studerende på RUC. Jo bedre de integreres, desto tættere en tilknytning får de til byen Roskilde og jo større muligheder er der for, at de studerende bliver boende eller får job i virksomheder beliggende i Roskilde Kommune. Vi vil derfor samarbejde om at skabe aktiviteter, som kan sikre denne integration.

4. Internationalt samarbejde

Globaliseringen stiller konstant nye krav til virksomhederne og deres medarbejdere. Hvis Roskilde skal gøre sig forhåbninger om at fastholde og tiltrække virksomheder og kvalificeret arbejdskraft i en globaliseret verden, skal det internationale indblik og udsyn udvides. Det vil RUC og Roskilde Kommune samarbejde om at gøre.

5. Social innovation

RUC og herunder Center for Socialt Entreprenørskab (CSE) ønsker at etablere seminar- og uddannelsesaktiviteter inden for rammerne af masteruddannelsen i socialt entreprenørskab. Endvidere vil der med fordel kunne oprettes samfinansierede ph.d.-stipendier i socialt entreprenørskab eller social innovation. Endeligt har CSE en række spændende samarbejdsrelationer med Roskilde Festival. Disse kan med fordel videreudvikles med inddragelse af kommunale aktører.

6. Turisme og oplevelsesøkonomi

Roskilde Kommune har en erhvervs politik, der har fokus på turisme- og oplevelsesøkonomi. RUC vil bidrage med viden, forskning og uddannelse. Dette organiseres gennem konkrete projekter, f.eks. om attraktioner og museer i Roskilde, handels- og gastronomiturisme og udvikling af større turist- og oplevelseskoncepter.

7. Sundhed

Center for Sundhedsfremmeforskning på RUC ønsker gennem samarbejdet med kommunens sundhedsafdeling at bidrage til at nedbringe den sociale ulighed i sundhed og til at skabe øget borgerinddragelse i lokal sundhedsfremme, rehabilitering og forebyggelse i kommunen. Igennem vidensdeling, fælles forskningsprojekter og innovation vil vi udvikle nye forståelser, kapaciteter, strategier og metoder i sundhedsfremme, som både kvalificerer kommunens praksis, og RUCs uddannelse og forskning.

Grøn RUC – fra god idé til grøn dagsorden

I foråret blev der sat fokus på RUC's officielle politik for energireduktion med 20 % ved udgangen af 2015. Men hvad de færreste ved, er, at initiativet startede med en helt almindelig bachelorrapport fra studerende med energi på hjernen

RUC's egen vindmølle står stolt som et symbol over Grøn RUC

Af: **Emil Ryttergaard, RUCnyt**
Foto: **Eva Lykke Jørgensen, RUCnyt**

»Han er simpelthen en ildsjæl.«

Ordene er Irene Boeses, der til daglig er energiansvarlig på RUC og en af tovholderne for Grøn RUC, som er RUC's officielle politik om at nedbringe energiforbruget med 20 % ved udgangen af 2015.

Personen, hun omtaler, er Tue Damsø, der sammen med andre studerende på TekSam oprettede Grønt RUC som en græsrodsorganisation, og som i 2008 udgav deres forslag til miljøbesparelser i form af et bachelorprojekt. Grundlaget for Tues rapport skyldes i virkeligheden en frustration over, at RUC ikke selv havde iværksat en handlingsplan:

»Oprindeligt læste jeg en artikel i Hippo-Campus fra 2007 (RUC's uafhængige universitetsmagasin red.), som omtalte KU's initiativ Grøn Agenda, som netop er en studieorganisation som arbejder for nedbringelsen af energiforbruget. Jeg blev harm over at RUC, som jeg betragtede som det progressive og det nyskabende, ikke kunne matche hvad KU gjorde på området.«

Tues indignation over RUC's manglende fokus på området var derfor en af de bærende kræfter for at, initiativet blev til noget og forplantede sig til ledelsesgangene. Landets universiteter var på daværende tidspunkt allerede forpligtet til at spare 10 % af sin energiudnyttelse, ifølge et revideret cirkulære

fra 2009, og uafhængigt af hinanden, blev Tues rapport grundlaget for at sætte skub i processen og gøre RUC grønnere.

Om at sætte skibet i søen

Ved mødet med Tue mærker man da også et stort engagement omkring Grøn RUC og en

»Han er simpelthen en ildsjæl.«
- Irene Boese, energiansvarlig ingeniør.

stolthed over at være en del af den nu igangværende udvikling:

»Vi har sat et skib i søen og nu sejler det af sig selv, uden vores tilsyn, og det er jo en fantastisk fornemmelse at man kan påvirke sit universitet på den måde.«

Efter at have udarbejdet sin rapport, som bl.a. bestod af energimålinger på Bygning 14, var det svært at skabe fodfæste og realisere idealerne om et grønnere campus for Tue og hans medstuderende i Grønt RUC. Det var der dog en helt central grund til:

»På daværende tidspunkt kunne vi ikke fremlægge vores planer, da vi kun havde en midlertidig rektor. I stedet gik vi fra institut til institut og spredte budskabet ved hjælp af en masse oplæg. Da Ib Poulsen så senere trådte til som rektor, fik vi et møde med ham, og var han meget lydhør over for vores ideer. Efterfølgende fandt vi jo så ud af, at det var gået over alt forventning, da han ved sin tiltrædelse som



90 % af campus er dækket af energibesparende løsninger

I det daglige kan det være svært som studerende at se de tiltag, der er iværksat for at nedbringe energiforbruget. Men selvom tiltagene ikke er til at se med det blotte øje, er der tale om et sofistikeret og teknologisk avanceret system, der pt. dækker 90 % af RUC's areal. Siden årskiftet er der blevet sat 50 nye målere op, som er forbundet til et centralt administrativt system kaldet IMC, der kan registrere præcis hvor meget vand, varme og el den enkelte bygning benytter sig af og hvornår. Når systemet er fuldt synkroniseret mellem målere og den centrale IMC-enhed, ville forbruget i den enkelte bygning kunne korrigeres efter årstid, temperatur og man ville også kunne målrette indsatsen, hvis bygninger f.eks. bruger unødigt meget strøm om natten. Ydermere er belysningen på bibliotekets hylder blevet skiftet til miljøvenlige LED-pærer, og flere lignende energibesparende tiltag vil blive inkorporeret løbende i løbet af årene fremover.

Grøn RUC er RUC's eget initiativ for nedbringelsen energiforbruget med 20 % ved udgangen af 2015

rektor bl.a. annoncerede, at RUC skulle være Danmarks grønneste universitet.«

I bakspejlet påpeger Tue også denne tilgang som værende et af succeskriterierne for implementeringen af deres forslag.

»Når rektor sidenhen har henvendt sig til de forskellige afdelinger, hvad enten der var tale om den tekniske eller økonomiske side af sagen, så havde de allerede talt med os og kendte initiativet på forhånd, hvilket nok i et eller andet omfang har lettet processen.«

Den sikre gevinst

Et af det problematikker, der ellers har gjort arbejdet med energibesparelser svært for Tue og hans studiekammerater, var at tilpasse de miljørigtige investeringer efter RUC's eget interessegrundlag.

RUC's administration ejer nemlig ikke bygningerne, som befinder sig på campus, eftersom disse bliver administreret af Universitets- og Bygningsstyrelsen, universitets- og bygningsstyrelsen. Derimod løfter RUC driften og de dertilknyttede omkostninger, der måtte være. Det betyder i praksis, at RUC ikke har den store interesse i at energirenovere bygninger, de ikke selv ejer, hvilket gør at energibesparelserne skal findes andetsteds. Til gengæld er der ingen tvivl i Tues sind om, at selv mindre investeringer kan og vil skabe værdi for både RUCs image og på bundlinjen:

»Det fantastiske ved energi er, at der er så mange synergieffekter. RUC kan spare penge, og miljøet ville vinde på det, og investeringen ville tjene sig selv ind med renter og renters

rente. Men vi er jo også pragmatikere, os der studerer på TekSam, så alle de forslag, vi lavede i sin tid, ville koste en formue, hvis samtlige af dem skulle realiseres. Men vi fokuserer på at skabe nogle projekter, der både er storsti-

»Vi har sat et skib i søen og nu sejler det af sig selv, uden vores tilsyn, og det er jo en fantastisk fornemmelse at man kan påvirke sit universitet på den måde.«

- Tue Damsø, kandidatstuderende på TekSam.

lede og mere almene og tilgængelige, og på den måde skabe noget fremdrift og dynamik omkring dette emne.«

Fremtidens grønne samarbejde

Til spørgsmålet om hvorvidt RUC også selv kan bidrage til at skabe miljørigtige løsninger og implementere dem direkte på campus, som et led af Grøn RUC i fremtiden, er både Irene og Tue mere mådeholdne i deres vurderinger:

»Jeg ville ønske, at jeg kunne sige ja til det spørgsmål, men som det ser ud lige nu, fokuserer vi på teknologier, som er afprøvet og industrialiseret, så RUC har garantier for teknologien og derved også sin investering« siger Irene.

Samtidig understreger hun dog, at det videnskabelige og administrative personale, der er

tilknyttet Grøn RUC som grønne ambassadører, gør et rigtig godt stykke arbejde, og Tue og Irene er da også enige i, at der ideelt set skal være et endnu bredere og bedre samarbejde mellem forskerne og Grøn RUC i fremtiden.

»De forskere, der i dag er tilknyttet TekSam, ved allermost inden for samspillet mellem adfærd og tekniske løsninger, og de ville kunne være med til at skabe et fælles ejerskab over dette projekt« konstaterer Tue.

Derfor så han gerne, at der også blev inkluderet et rådgivningspanel inden for organisationen, hvor man derved kan trække på noget af den viden, som forskerne har. Men han mener også, at fremtiden for RUC's grønne plan består i at præsentere og inkludere egne forskningsresultater som en del af Grøn RUC:

»Jeg er for så vidt enig med Irene i, at vi her i starten skal satse på nogle teknologier, og som vi ved virker, men hvis universitetet samtidig skal være en dynamo for en samfundsudvikling, skal vi jo netop demonstrere løsninger, som er uafprøvet. På den måde kombinerer vi velkendt teknologi med implementeret RUC-forskning på RUC, og selvom det givetvis ville være besværligt, så ville den synergieffekt være med til at sætte fokus på sagen, også ude i fremtiden.«

Voxpop: Hvad synes du om RUC's grønne initiativ?

RUCs ambitiøse mål om at nedsætte energiforbruget med 20 procent ved udgangen af 2015 bliver mødt med begejstring hos universitetets studerende. RUCnyt spurgte fire forskellige studerende om deres holdning til RUC's grønne initiativ.



**Elisabeth Jensen,
Almen biologi og kemi.**

Vindmøllen er en ret fantastisk idé. Selvom der har været udgifter ved at anskaffe den, så er de hurtigt tjent hjem igen. Det nye lys på biblioteket er også en god idé, men man skal bare huske, at de nye lyskilder skal være lige så gode, som dem vi har nu. Men jeg synes, det er en fed idé. Lyset er jo hele tiden tændt på RUB, så det er helt sikkert meget energibesparende.



**Cecilie Glavind,
International humbas.**

Det lyder som et godt tiltag. Det giver meget mening for mig. Det er godt, hvis der kan spares, så der ikke bruges unødvendig energi. Selvfølgelig er det ikke så smart, hvis lyset går ud af sig selv inde på biblioteket. Men det er selvfølgelig smart, hvis lyset går ud derinde, hvis der ikke er nogen mennesker.



**Lauge Bro Lilleås,
humtek**

Jeg synes, det er et glimrende initiativ. Det er godt for RUC's omdømme og image, at der er fokus på den slags på universitetet.



**Malte Svendsen,
rusling på sambas.**

Det lyder rigtig fornuftigt. Det giver god mening. Og nu hvor du siger det, tror jeg lige, at jeg vil tænke lidt ekstra over at huske at slukke lyset, når jeg forlader et grupperum, og jeg vil være mere opmærksom på at spare på vandet.

Ritt was here

Af: Kommunikationsenheden

Tirsdag den 30. august genså Ritt Bjerregård RUC. Det skete sammen med et TV-hold fra Danmarks Radio, der lavede optagelser til en temalørdag i DR2 om "70-erne" – hvor RUC jo trak overskrifter i medierne dagligt.

Ritt Bjerregård var undervisningsminister i den meget turbulente periode omkring RUC i 1975-76, hvor RUC med nød og næppe blev reddet fra lukning.

Her er hun forevigtet foran en af de utallige karrikaturtegninger, der blev lavet af hende i perioden.

Udsendelsen er programsat til en gang i november måned.



Oplys aldrig dit kodeord til andre!

Der er nogen der forsøger at franarre dig dit kodeord for at misbruge din konto. Læs mere her:

www.ruc.dk/phishingforsog

International

- Uddannelse
- Forskning
- Samarbejde
- Institutter
- Bibliotek
- Om universitetet
- Job
- Presse

RUC Roskilde Universitet

For studerende For ansatte Find Person

AAA Print RUC-A-Å

Forside > Om universitetet > Organisation > Administration > Campus-it > Vejledninger > Oplys aldrig dit kodeord til andre

Oplys aldrig dit kodeord til andre

Og send heller aldrig dit kodeord via e-mail...

Der er nogen, der prøver at franarre dig dit kodeord for at misbruge din konto. Det kaldes for Phishing.

Phishing er et kendt internetfænomen, hvor svindlere forsøger at franarre godtroende internetbrugere deres kreditkort- eller netbankoplysninger. Det sker typisk ved at brugeren får tilsendt en e-mail, hvis indhold forsøger at få brugeren til at indsende sine oplysninger pr. e-mail eller logge ind på en falsk internetside, der ligner f.eks. bankens login.

Hvis du modtager en mail, der ser ud til at komme fra RUC's administration, hvor du bliver bedt om at sende dit brugernavn og dit kodeord, er det med garanti et forsøg på Phishing.

Du må aldrig sende dit brugernavn og kodeord via email, idet en e-mail er at regne som et åbent postkort, der kan læses af alle, og RUC's administration ville aldrig bede dig om at gøre noget sådant.

Det bedste du kan gøre, hvis du får sådan en mail er at videresende den med de fulde headere til [helpdesk\(at\)ruc.dk](mailto:helpdesk(at)ruc.dk). Hvis vi får de fulde headere, kan vi sørge for, at man ikke kan svare på mailen med RUC's mail-server. Vi kan dog ikke sørge for, at man f.eks. ikke kan svare fra sin gmail-adresse. Se, hvordan man får vist de fulde headere [her](#).

- Velkomst ved rektor
- RUC's historie
- Årets gang på RUC
- Organisation
 - > Ledelse
 - > Institutter
 - > Administration
 - Campus-it
 - Om afdelingen
 - Status på it-systemer
 - AV-afdelingen
 - Helpdesk
 - Akademisk IT
 - Liste over it-systemer
 - It-sikkerhed
 - Mobiltelefoni
 - Vejledninger
 - Deling af foldere på Akira
 - Elektronisk aflevering af proj...

Tips og tricks fra Campus-it

Professor i journalistik fejrer 40-års jubilæum

Film, tv, mediepolitik og lokalmedier er blot nogle af Jørgen Poulsens ekspertområder. Fredag den 2. september kunne han fejre 40-års jubilæum



Af: *Kommunikationsenheden*

40 år i statens tjeneste kunne professor i journalistik Jørgen Poulsen fejre den 2. september. Det blev markeret med en festforelæsning ved jubilæet på Institut for Kommunikation, Virksomhed og Informationsteknologier.

Lokalmedier, film og TV

Jørgen Poulsens forskningsområde dækker et meget bredt felt inden for medie- og kommunikationsforskningen: Film, tv, mediepolitik, mediesystemets effekter, medierne i Grønland og på Færøerne, fagbevægelsens brug af medier, organisationskommunikation, lavtuddannedes informationsbrug, kampagneplanlægning og lokale medier. De senere år har forskningen været koncentreret om trykte medier, især avislæsning og nyhedsbrug på internettet.

Jørgen Poulsen var i sin tid med til at organisere danske medieforskere i Sammenslutningen af medieforskere i Danmark, og var

foreningens første formand 1976-79. Han har haft en række tillidshverv bl.a. som medlem af Nordisk Sommeruniversitets styrelse, censor ved fire universiteter, ansvarshavende redaktør for tidsskriftet *MedieKultur* 1985-93, samt været studieleder ved fire uddannelser.

Akademiske journalister

Som en af Danmarks første filmmagistre blev Jørgen Poulsen ansat på Aalborg Universitet som adjunkt i 1976 og senere som lektor i kommunikation. I 1987 kom han til kommunikationsuddannelsen ved RUC som lektor i faglig formidling, bevidsthedsdannelse og IT. I 1999 blev han professor i journalistik ved RUC's nystartede journalistuddannelse.

Årene efter 2000 har været præget af arbejdet med at få implementeret nordens største kandidatuddannelse for journalister. Både RUC selv og branchen var i begyndelsen skeptiske over for, at man nu ville til at udanne journalister på universitetet. I dag er RUC's journalistuddannelse imidlertid bredt

anerkendt af branchen, ligesom der har været rigtig god afsætning for de mere end 600 cand. comm.'ere i journalistik, der er uddannet siden 1998.

'Måske-læserne'

Jørgen Poulsens samarbejde med branchen har bl.a. været præget af hans forskningsprojekt om de frafaldne avislæsere, *Måske-læserne*, fra 1998. Her blev der tydeligt peget på, at de danske aviser havde tabt købere, fordi aviserne var blevet for store, for dyre og for elitære - og skabt illoyale læsere på grund af de mange rabattilbud. Desuden pegede han på gratismarkedet som en af flere muligheder for dagbladene. Disse resultater fik en blandet modtagelse blandt danske chefredaktører, men den efterfølgende udvikling og de store avisers egne analyser har bekræftet alle Poulsens resultater fra 1998. Publikationslisten omfatter udover de store analyser af dagbladslæsning en række bøger om bl.a. mediesociologi, film og tv.

Se dit pensum

- og hold dig opdateret

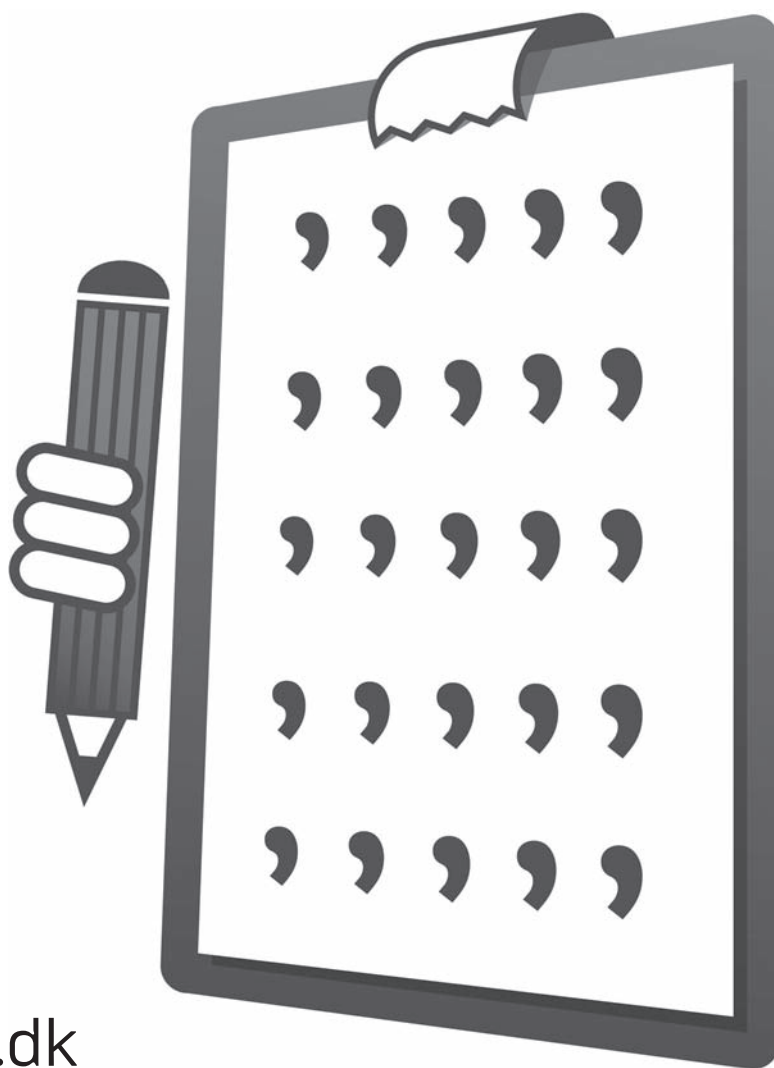

Opret dig på
academicbooks.dk

Academic
books



RUC's rektor Ib Poulsen og Erling Olsen ved årsfesten i 2010, hvor han blev udnævnt til æresdoktor.

Nekrolog

– Erling Olsen (1927-2011)

RUC's første rektor kaldte sig selv ugle. Han vil blive husket som en både klog og visionær akademiker og politiker

Af: *Tue Magnussen, cand.mag.*

Roskilde Universitets første rektor Erling Olsen døde mandag 27. juni 2011 84 år gammel.

Erling Olsen - kendt som uglen med den store begavelse, skarpe tunge og underfundige humor - spillede som RUC's første rektor (1971-1973) en afgørende rolle for den uddannelsesmæssige revolution, som RUC dengang var udtryk for.

Erling Olsen gik aktivt ind i opgøret med den traditionelle fagdisiplinære tænkning til fordel for den RUC'ske måde med vægt på problem- og samfundsorientering, herunder også et opgøret med den individuelle præstation til fordel for den kollektive læringsform gennem gruppearbejde og nye eksamensformer. Men der var meget andet Erling Olsen var uenig med de – dengang dagsordensættende, samfundskritiske studerende på Marbjerg Mark om.

I Antologien "RUC i 25 år" (red. Henrik Toft Jensen m.fl.) fra 1997 giver Erling Olsen s.31-38 et meget læseværdigt erindringsbillede af starten på RUC, årene fra 1970 til 1973, hvor Erling Olsen – til sin store overraskelse og skuffelse – tabte rektorvalget.

Erling Olsen forsvarede sin doktordisputats inden for økonomisk historie med titlen "International Trade Theory and Regional Income Differences, United States 1880-1950" i 1971. Han var professor i nationaløkonomi ved Københavns Universitet i 1970 - 1971 og siden ved RUC i international økonomi 1973-1982.

Af Erling Olsens videnskabelige produktion bør fremhæves "Danmarks økonomiske historie siden 1750" (1962) og "Dansk Pengehistorie 1914- 1931" (1968) samt en lang række artikler inden for økonomi og politik. Erling Olsen har bl. a. været visiting scholar ved University of Chicago og University of Washington, samt visiting professor ved London School of Economics.

På baggrund af Erling Olsens store indsats for nybrydende udvikling af dansk universitetsuddannelse, hans store betydning for RUC's etablering som universitet, hans karriere som forsker og underviser, samt hans meget betydelige indsats i dansk politik, blev Erling Olsen i 2010 hædret med en æresdoktortitel Dr. Scient. Soc.hc. ved Roskilde Universitet.

Erling Olsen ydede også en stor og mangeårig indsats i dansk politik som medlem af Folketinget i en lang årrække. Sideløbende med den akademiske karriere arbejdede han sig

op i rækkerne i Socialdemokratiet, som han repræsenterede i Folketinget i flere perioder, indtil han forlod Folketinget i 1998. Han blev indvalgt første gang i 1966, og han nåede udover at være politisk ordfører at få en lang ministerkarriere: som boligminister (1978-1982) og justitsminister (1993-1994) samt – som tak for mange års parti-loyalitet - formand for Folketinget (1994-1998).

Erling Olsen karakteriserede kvikt og ubeskedent sig selv som ugle, da han i 1993 som nyudnævnt justitsminister i Poul Nyrup Rasmussens socialdemokratiske regering blev spurgt, om han nu var due eller høg. Siden hængte navnet ved.

I avisnekrologerne hed det da også, at "den populære ugle er væk" (Politiken), at "uglen er død" (B. T.), at "en ugle fløj bort" (Jyllands-Posten), at "uglen er fløjet til himmels" (Berlingske Tidende), og at "uglen var en spøgefugl" (Ekstra Bladet).

Uglen blev hans signatur i offentligheden. Han var meget afholdt og respekteret både i medierne og blandt politiske fjender og venner.

Faktisk var den selvvalgte ugle-identitet lodret genbrug, som Arne Hardis skrev i Weekendavisen:



Den 4. juli blev der afholdt en mindehøjtidelighed for Erling Olsen på Christiansborg. Foto: Oluf Husted.

Cand. mag. Tue Magnussen er kandidat fra RUC i 1983; han underviste 1983-99 på Geografi, Internationale Udviklingsstudier og Den Samfundsvidenskabelige Basisuddannelse, hvor han siden har været censor.

Blå bog:

- Erling Heymann Olsen blev født 18. april 1927. Hans far var professor dr.phil. Albert Georg Olsen, som var en af datidens fremtrædende marxistiske historikere.
- Under besættelsen måtte familien flygte til Sverige, og Erling Olsen tog studentereksamen fra den danske skole i Lund.
- I 1953 blev han cand.polit., og endnu før doktordisputatsen i 1971 blev han professor ved Københavns Universitet med nationaløkonomi som område.
- Han var den første rektor ved RUC i 1970, men tabte rektorvalget i 1973.
- Det akademiske har hængt ved ham i alle årene, og i 2010 blev han æresdoktor med titlen: Dr.scient. soc. h.c. fra RUC.
- Socialdemokraten blev valgt til Folketinget første gang i 1964 og sad samlet i Folketinget i 27 år.
- Boligminister fra 1978-82 og justitsminister 1993-94. Formand for Folketinget 1994-1998.

I erindringerne "Fra ælling til ugle" (1999) fortæller Erling Olsen, at da han i 1977 blev udpeget til politisk ordfører for den socialdemokratiske folketingsgruppe, blev han

samme aften interviewet af TV-avisens Mette Fugl, som ville vide, om den nye ordfører nu var due eller høg. Erling Olsen havde kort før læst en artikel om duer og høge i amerikansk

udenrigspolitik, hvor artiklens forfatter noterede, at "we need some owls".

UNiverset

"Kræfterne skal bruges på det, der nytter"

"Det skal være interessant og attraktivt at arbejde i administrationen på RUC – og der skal ryddes op i tunge arbejds gange", lyder status fra arbejdsgruppe under RUC's Strategi 2015

Af: Arbejdsgruppen for udvikling af administrationen

Måske har du i den senere tid hørt om – eller måske deltaget i – workshops om, hvordan forskellige arbejdsopgaver løses på RUC? Eller måske har du selv en idé om, hvordan

nogle opgaver kunne løses på en anden og bedre måde?

Siden foråret har vi som arbejdsgruppe haft travlt med at undersøge, hvordan administrationen på RUC organiserer sit arbejde: Hvad er det for opgaver, der løses? Hvem er involveret? Hvilke arbejds gange er der?

Forbedrede arbejds gange

Formålet med dette arbejde er for det første at drøfte, om der er mulighed for at forbedre den konkrete arbejds gang, der arbejdes med. Det andet formål er at samle læring til at beskrive en overordnet metode, som vi i de kommende

fortsættes

fortsat

år kan bruge på alle vores administrative arbejdsgange. På den måde kan vi sikre, at de understøtter universitetets kerneforretning bedst muligt, og samtidig gøre det så interessant og tilfredsstillende som muligt at være medarbejder i administrationen.

Universitetets administration er et stort og komplekst maskineri med mange arbejdsgange og mange involverede medarbejdere i de fleste. Arbejdsgangene er blevet til over tid og formet af forskellige krav og hensyn, som måske ikke alle sammen er aktuelle længere. Det betyder, at der kan være arbejdsgange, som ikke længere er nødvendige og derfor heller ikke er meningsfulde. Dem vil vi gerne af med, så vi i stedet kan bruge kræfterne på det, der nytter.

En projekt- og netværksorganisation

Universitetets administration er organiseret i en række enheder, såvel centralt som decentralt. Og disse sætter i dag i høj grad

Resultaterne af arbejdet vil munde ud i en samlet udviklingsplan, som bestyrelsen drøfter på sit første møde i 2012.

rammerne for, hvordan arbejdsopgaver løses. Klassiske organisationsdiagrammer kommer vi ikke udenom. Men de må ikke være en hindring for, at opgaverne bliver løst af dem, der er bedst til at løse dem. Vi vil gerne skubbe RUC i retning af en projekt- og netværksorga-

nisering, som gør det let og selvfølgeligt at samle medarbejdere med de relevante og nødvendige kompetencer om en opgave - uanset hvor i administrationen, de formelt er placeret.

Medarbejdernes viden

Der er allerede sket meget i arbejdsgruppen, som havde sit første møde i maj i år. Blandt andet har vi alle deltaget i et intensivt uddannelsesprogram, som professor Jan Pries-Heje, ekspert i procesforbedring, fra Institut for Kommunikation, Virksomhed og Informati- onsteknologier har stået for. På den måde er vi

blevet rustet til at drive forandringsprocesser i administrationen.

Som arbejdsgruppe er det vores håb, at du vil gribe muligheden for at være med, hvis du skulle blive opfordret til at deltage i en workshop og dér bidrage med din specialviden, så vi i fællesskab kan skabe en konstruktiv udvikling for RUC's administration.

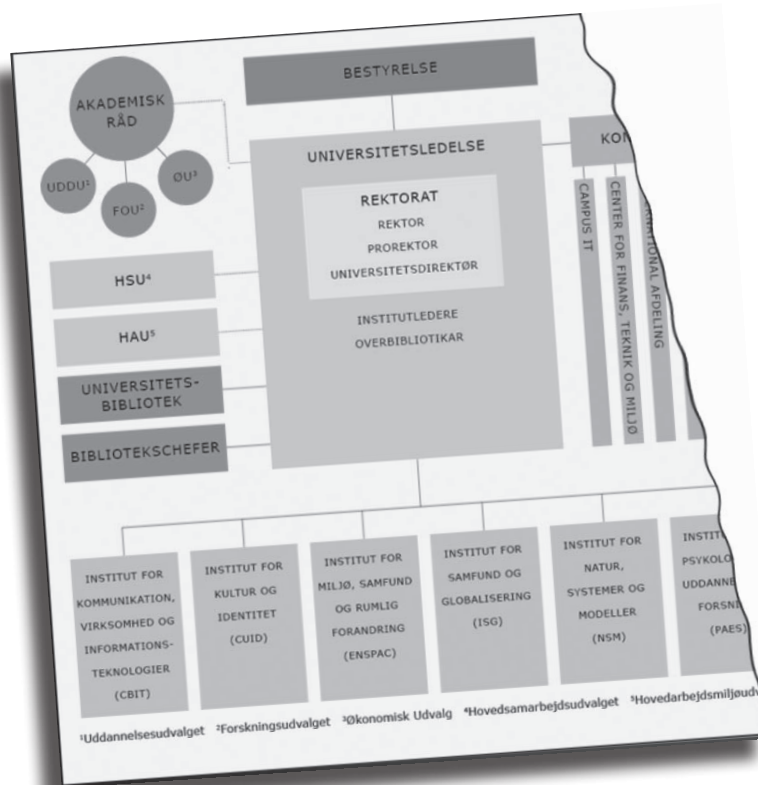

Organisationsdiagrammer må ikke være en hindring for, at opgaverne bliver løst af dem, der er bedst til at løse dem, lyder det fra Arbejdsgruppen for udvikling af administrationen under RUC's Strategi 2015

Arbejdsgruppens medlemmer:

Hans Christian Nielsen, HR- og kommunikationschef (formand)
 Hermod Ringgaard, sekretariatsleder, PAES
 Mette Sonne Brendstrup, sekretariatsleder, ISG
 Per Dørge, softwareudvikler, Campus-it
 Mads Freek Petersen, specialkonsulent, Campus-it
 Søren Ploug Jørgensen, økonomikonsulent, CFTM
 Allette Bundgaard, fuldmægtig, ISG
 Liselotte Gregart, sekretær, PAES
 Hanne Plejdrup Hansen, sekretær, UI
 Charlotte Levin Pedersen, sekretær, NAT-bas
 Lasse Blomhøj, Studerende, Forvaltning og Filosofi
 Kasper Bjerring Petersen, studerende, SAM-bas

Sekretærer:

HR-konsulent Mette Danielle Sørensen
 HR-konsulent Christine Nejsum



100 RUC'ere løb DHL-stafet



Truls Mosegaard viste vanlig topform under dette års DHL-stafet. RUC stillede i år med i alt 20 hold. Foto: Michael Bech



Der blev løbet og heppet på livet løs, da RUC's personale deltog i DHL-løbet i Fælledparken den 29. august. Foto: Michael Bech

”I Danmark er engelsk altid en mulighed”

Japansk forsker undersøger brugen af dansk og japansk på internationale universiteter



Af: Dorte Lønsmann, videnskabelig assistent, CALPIU-netværket

Internationaliseringen af universiteterne antages ofte for at være lig med engelsk, men det er ikke det eneste sprog, der bruges blandt internationale studerende. Også det lokale sprog kan komme til at spille en vigtig rolle både på og uden for universitetet.

I august havde CALPIU besøg af lektor Keiko Ikeda fra Kansai Universitet i Osaka, Japan. I et nystartet projekt støttet af den japanske stat undersøger hun, hvordan internationale studerende opererer i det nye sproglige miljø, de befinder sig i ved ankomsten til et internationalt universitet. Hun fokuserer specielt

Om Keiko Ikeda

Keiko Ikeda er 36 år og er vokset op i Osaka, Japan. Hun flyttede til USA, da hun startede i high school og har hele sin uddannelse fra USA, inklusive en ph.d. i japansk lingvistik fra Hawaii University. I 2008 blev hun ansat som lektor på det private Kansai Universitet i Osaka, hvor hun er koordinator for det internationale program og undervisningen i japansk sprog og kultur. Kansai og RUC er partneruniversiteter, hvilket bl.a. indebærer en udvekslingsaftale for studerende og samarbejde mellem forskere. Projektet om internationale studerendes brug af lokale sprog er et partnerskabsprojekt, som løber over to år.

på, i hvilket omfang nye internationale studerende lærer og bruger det lokale sprog. Keiko indsamler data både på Kansai Universitet og her på RUC, og har dermed mulighed for at sammenligne praksis de to steder. Der er en vigtig forskel på danske og japanske universiteter, fortæller Keiko:

”I Japan er kurser i japansk obligatoriske. Man skal tage et vist antal kurser i japansk sprog og kultur for at få visum som studerende, og faktisk fylder det rigtig meget på de studerendes skema.”

På RUC tilbydes internationale studerende at deltage i danskkurser, men de er ikke obligatoriske. En stor forskel er således, at de studerende har forskellige motivationer for at lære det lokale sprog.

Keiko beretter også om en anden stor forskel på Danmark og Japan:

”I Japan er man mere tvunget til at bruge japansk, fordi der er mange, der ikke kan engelsk. I Danmark er engelsk altid en mulighed.” Alligevel viser en pilotundersøgelse, at internationale studerende i Japan faktisk bruger engelsk meget, også med folk der ikke har engelsk som modersmål.

Keiko skal efter planen interviewe internationale studerende om deres oplevelser, men de studerende selv skal også deltage aktivt i dataindsamlingen. Planen er at give nogle af de internationale studerende en iPod, så de selv kan optage nogle af deres samtaler over en længere periode.

”Jeg vil finde ud af, om de bruger japansk og dansk i deres dagligdag,” siger den japanske gæsteforsker. Hun understreger, at mens det nuværende projekt går ud på at finde viden om, hvordan de internationale studerende kommunikerer, er det på sigt formålet at finde ud af, hvordan man kan forbedre forholdene for de internationale studerende.

”Vi skal give dem global kompetence,” siger Keiko.

Hvad er CALPIU?

CALPIU står for Cultural and Linguistic Practices in the International University og er et forskningscenter på Institut for Kultur og Identitet på RUC. Centerets fokus på kulturelle og sproglige praksisser betyder, at forskerne interesserer sig for, hvilke konsekvenser den stigende internationalisering af universiteterne har for de studerende, for underviserne og for undervisningen. CALPIU undersøger fx, hvordan det påvirker kommunikationen, at de studerende og ansatte har forskellige sproglige og kulturelle baggrunde, hvilke konsekvenser det har, når gruppearbejde foregår på et andet sprog end ens modersmål, og hvordan det påvirker underviserens autoritet at undervise på et fremmedsprog. Overordnet er det CALPIUs mål at fremme professionaliseringen af universitetsundervisning i en international kontekst. CALPIU samarbejder med forskere fra Syddansk Universitet og Aalborg Universitet og har desuden en række internationale partnere, bl.a. fra Sverige, Tyskland, Australien og Kina. CALPIU ledes af Bent Preisler, professor i engelsk og sociolingvistik.

5 mio. til nyt projekt om hormonel regulering af vækst



Molekylærbiolog Kim Furbo Rewitz fra Institut for Natur, Systemer og Modeller.

Hvad sker der med hormonerne i kroppen, når vi går i puberteten, får stofskifte-sygdomme eller rammes af kræft? Det skal ny forskning fra RUC gøre os klogere på

Af: Camilla Buchardt, Kommunikationsenheden

Adjunkt og ph.d. ved RUC Kim Furbo Rewitz er blevet bevilget 5.385.475 kr. af Det Frie Forskningsråd.

Pengene er givet til et nyt forskningsprojekt, der omhandler regulering og produktion af såkaldte steroidhormoner i forbindelse med vækst, reproduktion og udvikling af sygdomme som fx kræft.

Produktion af steroidhormonerne er en kompliceret proces. Formålet med forskningsprojektets er derfor at kortlægge det sæt af proteiner, der gør en bestemt type af celler i

stand til at producere steroidhormoner og at forstå disse proteins samspil.

Forsøg med bananfluer

Forskningen kommer til at foregå med bananfluen som modelorganisme. Bananfluen har nemlig ca. 70 % af dens gener til fælles med mennesker og er en af de mest anvendte modelorganismer i forskning inden for genetik og biomedicin. Et vigtigt perspektiv er derfor, at resultaterne vil være direkte relevante for menneskelige sygdomme, hvor steroidproduktionen er fejlreguleret. En sådan fejlregulering kan bl.a. påvirke puberteten, fertilitet, stofskifte og kræft.

Bevillingen fra Det Frie Forskningsråd vil blive brugt til at igangsætte forskningsprojekter med udgangspunkt i Danmark, men med stærke internationale relationer. Helt konkret betyder det, at Kim Furbo Rewitz får mulighed for at etablere sin egen forskningsgruppe med øget mulighed for at tiltrække dygtige forskere og internationale bevillinger.

Det Frie Forskningsråd uddelte i august over 250 mio. kr. til 33 yngre forskere, der får mulighed for at lede deres egen forskergruppe. Bevillingerne gives som del af Det Frie Forskningsråds forskerkarriereprogram Sapere Aude.

Meddelelser

UDDANNELSE OG FORSKNING

FORSKNINGSSTØTTE

Carlsbergfondets uddeling af forskningsmidler

Carlsbergfondet yder støtte til grundvidenskabelig forskning inden for naturvidenskab, humanistisk videnskab og samfundsvidenskab. Kliniske, tekniske og andre anvendelsesorienterede projekter falder uden for Carlsbergfondets rammer.

Carlsbergfondet yder som udgangspunkt ikke bevilling til frikøb eller til ikke-videnskabeligt personale. Der ydes heller ikke finansiering af ph.d.-stipendier, medmindre disse indgår i et større flerårigt forskningsprojekt finansieret af Carlsbergfondet.

Ansøgning indsendes i elektronisk form. Carlsbergfondets ansøgningssystem vil være tilgængeligt for indtastning af ansøgninger via Fondets hjemmeside www.carlsbergfondet-online.dk i perioden torsdag den 1. september kl. 10.00 til lørdag den 1. oktober 2011 kl. 12.00.

PRISOPGAVER

Arktisk Instituts forskningsformidlingspris

Forskning og formidling hører sammen. Derfor udfordrer Arktisk Institut unge akademikere til at sætte almindelige ord på usædvanlig forskning. Formålet er dobbelt: at opmuntre unge forskere til god formidling og at åbne forskningen i det arktiske område for et større publikum.

I samarbejde med Sermitsiaq, Det Grønlandske Selskab og Royal Arctic Line antager Arktisk Institut tre artikler, som publiceres i Sermitsiaq og Tidsskriftet Grønland. De tre artiklers forfattere modtager sammen med prisen et unikt dokument med bedømmelsesudvalgets kommentarer til artiklen.

Førsteprisen er 10.000 kroner
Anden- og tredjepriserne er på hver 2.000 kroner

Læs mere på <http://www.arktiskinstitut.dk/>

AKTIVITETER UDEN FOR RUC

Mindfulness og kropslig opmærksomhed i facilitering af gruppeprocesser

-foredrag af yoga- og meditationslærer og cand. mag Simon Krohn.

Med baggrund i sine studier i indisk filosofi, vil

Simon Krohn fremlægge sin forståelse af, hvad mindfulness er, samt give eksempler på, hvordan han bruger det professionelt i forbindelse med f.eks. facilitering af møder og andre gruppeprocesser. Derefter vil han guide to meditationer, hvor kroppen inddrages på forskellig vis og indlede en diskussion om kroppens rolle i forhold til at skabe forskellige typer affekter med meditation. Oplægget vil være relevant både for folk, som har interesse for mindfulness og for folk, som er interesseret i kroppens rolle i terapeutisk sammenhæng.

Dato: Onsdag 28/9 kl.19-21

Sted: Københavns Universitet CSS, Østerfarimagsgade 5, lokale 1.1.18

Arrangør: Forum for eksistentiel psykologi og terapi (mindre entre for ikke-medlemmer)

ANDRE MEDDELELSER

DIVERSE

Blaagaard Kammerkor søger sangere - mest mænd!

Kontakt dirigent Erik Dynesen
erikdynesen@hotmail.com
26 29 28 03

Mary Fondens Unge Tænketank søger 600 unge

Unge deltagelse i Mary Fondens Unge Tænketank har siden 2009 haft stor værdi for Mary Fondens arbejde med at forebygge og afhjælpe social isolation – også blandt unge. Derfor gør Mary Fonden - sammen med analyseinstituttet Wilke - Unge Tænketanken permanent og søger nu 600 nye deltagere fra hele landet mellem 15 og 24 år.

De 15-24-årige i Mary Fondens Unge Tænketank bliver spurgt 4-6 gange årligt via online spørgeskemaer om emner, der udspringer af de udfordringer, danske unge kan have. De unges input vil i nogle tilfælde blive uddybet i fokusgrupper, som de unge inviteres til at medvirke i.

Alle mellem 15 og 24 år kan blive en del af Mary Fondens Unge Tænketank. Unge interesserede kan henvende sig på www.maryfondensungetaenketank.dk eller på Mary Fondens Unge Tænketanks Facebook-side.

Danmarks største kulturpris

Sonningprisen er Danmarks største kulturpris. Prisen er på en million kroner og er stiftet af afdøde forfatter og redaktør C.J. Sonning (1879-1937).

Efter C.J. Sonnings ønske udpeger en komité under Københavns Universitet prismodtageren, som skal være en mand eller kvinde, der "skønnes at have udført et fortjenstfuldt arbejde til gavn for den europæiske kultur".

Prisen overrækkes sædvanligvis hvert andet år på Københavns Universitet - så vidt muligt den 19. april, der var C.J. Sonnings fødselsdag.

Europæiske universiteter kan fremsætte forslag til modtagere af Sonningprisen. Forslag, der skal være ledsaget af kandidatens curriculum vitae og en fortegnelse over offentliggjorte værker, indsendes inden den 15. oktober til:

Rektor for Københavns Universitet
Nørregade 10
Postboks 2177
1017 København K

Læs mere på
<http://event.ku.dk/sonningprisen>